

DOCUMENTO DE PROYECTO DOCUMENTO DE PROYECTO

Nombre del proyecto Datos de la organización implementadora

Nombre de la organización/es implementadora/s	<i>One Earth Future Foundation / PASO Colombia</i>
Tipo de organización	<i>Entidad extranjera sin ánimo de lucro</i>
Lugar y fecha de constitución y registro	<i>Bogotá, 15 DE MARZO DE 2016 Número: 00001131 libro V, entidades extranjeras sin ánimo de lucro</i>
Nombre del representante legal de la organización	<i>Juan Fernando Lucio López (Director país One Earth Future)</i>
Dirección de la organización	<i>Carrera 4 #6-76. Cali (Colombia)</i>
Nombre/cargo de persona responsable del proyecto	<i>Juan Fernando Lucio López / Director</i>
2 correos electrónicos de contacto	<i>jlucio@oneearthfuture.org claguilar@oneearthfuture.org</i>
2 celulares de contacto	<i>(57) 3167439180 (57) 3015491231</i>
Página web	<i>https://oneearthfuture.org/ https://pasocolombia.org/</i>

Expediente a Consultar:

Asesoría: ASESOR

País: Colombia

Provincia: Puerto Libertad

Resumen de beneficiarios directos e indirectos:

El proyecto presentado por el PNUD en esta convocatoria responde a 4641 familias, la presente propuesta cubre una atención a las 2000 personas que hacen parte de las familias intervencionales, y dentro de este grupo un número de 800 mujeres.

RESUMEN DEL PRESUPUESTO

Presupuesto total: USD 57'126.015,13

Fuente de presupuesto:

1.1 IN MPTF: USD 2.000.000

One Earth Future/Paso Colombia

USD 126.015,13

PNUD. COLOMBIA

'19 JUL 30 09:12:22

RECIBIDO OF. REGISTRO

El presentamiento respalda que asumiremos a la responsabilidad de la ejecución de las actividades específicas del proyecto, de acuerdo con el presupuesto operacional. Contrapartida hacen parte del presupuesto operativo del proyecto y financian las actividades plangadas.

DOCUMENTO DE PROYECTO

1. Nombre del proyecto:

Plan de contingencia en apoyo a familias erradicadoras de coca-Proyecto PNIS

2. Información General

2.1 INFORMACIÓN GENERAL

Organización/es implementadora/s:

One Earth Future (OEF)/ PASO Colombia

Duración del programa (meses): Cuatro

Fecha prevista de inicio: Julio 15 2019

Fecha prevista de término Noviembre 2019

Cobertura geográfica:

Julio y Agosto:

Guaviare: San José del Guaviare

Valle del Cauca: El Dovio y Dagua

Cauca: Miranda

Norte de Santander: Tibú

Septiembre y Octubre:

Antioquia: Anorí

Meta: Macarena

Putumayo: Puerto Guzmán

Número de beneficiarios directos e indirectos:

El universo presentado por el PNIS en estos municipios asciende a 8643 familias, la presente propuesta asume una atención a las 2000 personas que hacen parte de las familias más vulnerables, y dentro de éste grupo un mínimo de 800 mujeres.

2.2 PRESUPUESTO

Presupuesto total: **USD \$2'126.015.13**

Fuentes de presupuesto:

1.UN MPTF: **USD 2.000.000**

One Earth Future/Paso Colombia.

USD 126.015.13

***Apalancamiento:** recursos que contribuyen a la sostenibilidad de la intervención, pero no van en actividades específicas del proyecto, ni hacen parte del presupuesto operativo.

Contrapartida: hacen parte del presupuesto operativo del proyecto y financian las actividades planteadas.

2.3 RESUMEN EJECUTIVO (máximo 200 palabras)

Con el objeto de fortalecer la confianza de al menos 24.000 campesinos asociados al PNIS en situación de vulnerabilidad alimentaria y de ingresos, prevenir movimientos sociales que ponen en riesgo los procesos de erradicación y fortalecer la sostenibilidad productiva y comercial de las etapas de seguridad alimentaria y ciclo corto, el plan de contingencia ofrecerá un programa de pago por trabajo a un grupo de las 2000 familias más vulnerables del PNIS en los municipios seleccionados.

Por una remuneración de COP 40.000 diarios durante un periodo de 49 días, los beneficiarios construirán y/o adecuarán infraestructuras colectivas para el manejo de los procesos de preparación de suelos, siembra, cosecha y postcosecha en preparación a la atención del PNIS en las áreas de seguridad alimentaria y cultivo de productos de ciclo corto. En complemento a lo anterior el plan de contingencia tiene también prevista una formación complementaria en las tareas agrícolas y de nutrición.

Los resultados esperados son: incrementar la confianza de los campesinos en el programa de sustitución voluntaria, generar infraestructuras y conocimientos que incrementen la sostenibilidad de las dos fases ya mencionadas a cargo del PNIS, asegurar, fortalecer las estructuras locales de comercialización así como las organizaciones sociales de las zonas.

2.4 Objetivo general del proyecto

Crear una ayuda puente entre fases del PNIS que asegure el compromiso de los beneficiarios del PNIS con este programa. Las actividades asociadas a estos periodos de transición deben: proporcionar ingresos críticos a familias que padezcan vulnerabilidades alimenticias y de ingreso mínimo, a cambio de que participen en trabajos comunitarios cuyo objetivo es fortalecer los programas de seguridad alimentaria y de ciclo corto previstos en el PNIS. Ello se compone de construcción o mejoras a infraestructuras agrícolas, formación complementaria a la prevista en el PNIS y creación de vehículos locales para la comercialización.

Objetivos específicos:

- ✓ Permitir que los campesinos del programa PNIS, en las zonas seleccionadas que estén presentando serios problemas de acceso a bienes y servicios de subsistencia obtengan dinero para los mismos.
- ✓ Instalar o recomponer infraestructuras agrícolas de usos colectivos que ayudan a mejorar la productividad de las fases de seguridad alimentaria y productos de ciclo corto previstos en el PNIS.
- ✓ Brindar formación complementaria al PNIS en temas relacionados con alimentación, preparación de suelos y producción de fertilizantes entre otros.
- ✓ Establecer vehículos de comercialización en zonas que permitan superar deficiencias a este nivel y permitan la sostenibilidad de los proyectos productivos del PNIS.
- ✓ Lograr una participación mínima de mujeres en el programa equivalente del 40% y su inserción económica en términos de igualdad, no solo a través de este porcentaje dentro del grupo de beneficiarios, sino también asegurando el cuidado de sus hijos e hijas, al menos durante la duración del presente proyecto.

Con lo anterior, se busca contribuir al ámbito de estabilización del Fondo cuyo propósito es fortalecer la presencia y capacidad del Estado en los municipios más afectados por el conflicto, con el objetivo de cerrar brechas históricas, reducir la inequidad y fortalecer la seguridad a través de procesos y acciones que tributen a la rehabilitación económica y productiva de estos territorios.

2.5 Nombres y firmas de las contrapartes nacionales y organizaciones participantes

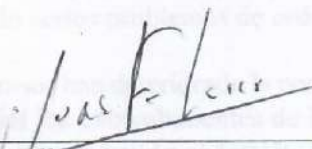
Organización/es implementadoras	Contraparte(s) Gubernamental
<p>Nombre de la organización: One Earth Future Foundation, Inc</p> <p><i>Nombre del Representante</i> Juan Fernando Lucio López</p> <p><i>Firma:</i>  <i>Fecha y sello</i> Julio 29 de 2019</p>	<p>Nombre de la organización <i>Nombre del Representante</i></p> <p><i>Firma:</i> _____ <i>Fecha y sello</i></p>
<p>Nombre de la organización <i>Nombre del Representante</i></p> <p><i>Firma:</i> _____ <i>Fecha y sello</i></p>	<p>Nombre de la organización <i>Nombre del Representante</i></p> <p><i>Firma:</i> _____ <i>Fecha y sello</i></p>
<p>Nombre de la organización <i>Nombre del Representante</i></p> <p><i>Firma:</i> _____ <i>Fecha y sello</i></p>	<p>Nombre de la organización <i>Nombre del Representante</i></p> <p><i>Firma:</i> _____ <i>Fecha y sello</i></p>

En proceso de elaboración. El proyecto identificará aliados en los territorios, por el momento se ha hecho conversaciones informales con representantes de la iglesia católica y funcionarios de entidades territoriales como parte de las redes de apoyo locales.

3. Análisis de la situación (Planteamiento del problema)

Después de la firma de los acuerdos con las antiguas FARC hay una disputa por los territorios que históricamente han tenido presencia de coca, entre los grupos guerrilleros del ELN, el antiguo EPL, las disidencias y las bandas criminales del Clan del Golfo y los Pelusos, generando un ambiente de violencia e inseguridad para los habitantes de estos municipios.

Para solucionar el tema de las drogas ilícitas en el punto 4 del Acuerdo Final para la Terminación del Conflicto y la Construcción de una Paz Estable y Duradera, se creó el “Programa Nacional Integral de Sustitución de cultivos de uso ilícito” – PNIS, el cual contiene tres componentes: 1) Plan Integral comunitario y municipal de Sustitución y Desarrollo Alternativo (PISDA), 2) Plan de Atención Inmediata-componente familiar (PAI Familiar) y, 3) Plan de Atención Inmediata-componente comunitario (PAI comunitario).

Desde el arranque del Programa Nacional Integral de Sustitución de Cultivos Ilícitos (PNIS) en el país en 2017, cerca de 99 mil familias se han acogido al programa, eligiendo erradicar manualmente sus cultivos ilícitos y sustituirlos por alternativas productivas legales, con el apoyo económico y la

asistencia técnica del gobierno nacional. En los municipios que se proponen para nuestra intervención 17.188 familias se acogieron a la sustitución voluntaria y erradicaron en total 5621 hectáreas de coca.

Desafortunadamente el PNIS ha sufrido muchos retrasos en su implementación, por lo que la mayoría de las familias que se acogieron a este programa no tienen en este momento, a casi dos años de la firma del acuerdo, unas alternativas productivas sostenibles. Los pagos bimensuales de 2 millones de pesos se han acabado, el programa de asistencia alimentaria se implementó con más de medio año de retraso y aún faltan por desembolsar los proyectos de ciclo corto y ciclo largo (19 millones de pesos). Esta situación está generando mucho malestar en las comunidades y dañando la confianza de manera general en el proceso de paz y se ha manifestado en movilizaciones sociales en donde se han presentado serios problemas de orden público.

Estos retrasos han deteriorado la confianza en el Programa y en aquellas personas que lo promovieron, en especial los excombatientes de FARC. Sumado a lo anterior, el aumento de las zonas cultivadas por coca, ha conducido al fortalecimiento de varios grupos armados en las zonas en donde es más activa la presencia de excombatientes y líderes sociales relacionados con procesos de restitución de tierras y erradicación de cultivos, lo cual ha incrementado el riesgo de estas poblaciones.

En los territorios objeto de la intervención que aquí se propone el número de familias con las cuales hay retraso en la seguridad alimentaria y el programa de cultivos de ciclo corto asciende a 8643, distribuidas así:

<u>Ayudas esperadas en julio-agosto</u>	<u>Ayudas esperadas en septiembre-octubre:</u>
✓ San José del Guaviare (Guaviare): 2372	✓ Anorí (Antioquia): 891
✓ El Dovio (Valle del Cauca): 123	✓ Macarena (Meta): 1651
✓ Dagua (Valle del Cauca): 425	✓ Puerto Guzmán (Putumayo): 2712
✓ Miranda (Cauca): 416	
✓ Tibú (Norte de Santander): 53	

NOTA: Con la propuesta aquí presentada se atenderán a las 2000 personas que hacen parte de las familias más vulnerables, y dentro de este grupo un mínimo de 800 mujeres.

Estos territorios se caracterizan por ser municipios con escasas alternativas a las economías ilegales. De hecho un estudio reciente de la Fundación Ideas para la Paz revela que a pesar de tener el cultivo de coca una rentabilidad más baja, esta sigue siendo cultivada pues ofrece un mercado permanente, en contraste con otros cultivos.

Desde el punto de vista de las vulnerabilidades asociadas a las demoras del PNIS, estas se ven exacerbadas debido a los elevados niveles de pobreza monetaria y multidimensional de las zonas cocaleras. A lo anterior se suma la elevada población joven de las zonas, 41% menor de 19 años, con altas tasas de deserción escolar y de trabajo infantil.

La predominancia de cultivos ilícitos representa una amenaza muy grande para esta población joven, para quienes han sustituido y para las personas en proceso de reincorporación, quienes por los retrasos del PNIS, los incumplimientos en la implementación del Acuerdo de Paz y la falta de oportunidad, se pueden ver vinculados a estas economías y a grupos armados al margen de la ley que controlan este negocio.

Los retrasos en el PNIS tienen grandes impactos en la población de mujeres, ya que:

- De las familias asociadas al PNIS el 46,9 % de los integrantes son mujeres, mientras que en la ruralidad dispersa es del 36%, esto significa que las vulnerabilidades alimenticias y de ingresos asociadas a los retrasos del PNIS, tienen el potencial de afectar en términos absolutos a más mujeres en esas zonas, que en otras zonas de Colombia.
- Siendo el 29% de las mujeres cabezas de hogar las caídas en los ingresos las afectan directamente, el impacto de esto es más grave que si se diera en una población masculina, ya que en la economía rural no solo cumplen el rol de proveedoras en el hogar sino que además conservan los roles tradicionales de alimentación y cuidado, lo que les resta movilidad para incorporarse a otras actividades productivas.
- Por otro lado, las mismas mujeres que habitan zonas cocaleras, a través de varios estudios han manifestado que su participación en esta actividad constituyó una serie de ventajas a nivel de su autonomía económica y del fortalecimiento de varias asociaciones creadas por ellas. Estos procesos se pueden ver afectados por el desempeño global del PNIS, ya que el empobrecimiento de las zonas reduce la capacidad de las mujeres para ejercer otros roles a los tradicionales del cuidado y la alimentación.
- Los procesos de asistencia técnica del PNIS que son un factor fundamental para la inserción productiva de la mujer también han venido presentando atrasos. Es necesario articular y complementar lo que se venía realizando para empoderar a las mujeres en términos productivos.

Además de ser territorios en los que urge hacer una atención de contingencia son lugares en los que PASO Colombia ya viene desarrollando actividades, lo que facilita la identificación de activos productivos aptos para la agricultura que pueden ser objeto del programa de dinero contra trabajo previsto en este plan de contingencia y las redes de apoyo de carácter institucional y social.

Por las razones expuestas, nuestra propuesta plantea trabajar conjuntamente con comunidades campesinas, excombatientes, instituciones públicas, incluyendo las alcaldías y organizaciones de diversas denominaciones religiosas con presencia e influencia en zonas, con el fin de apoyar en la implementación de los dos puntos del acuerdo de paz más críticos: la sustitución de cultivos ilícitos y la reincorporación de los excombatientes de la FARC-EP. Este plan de contingencia facilita la articulación entre estos y contribuye al logro de una paz efectiva y sostenible en el marco del Acuerdo de la Habana.

4. Teoría del cambio

El PNIS creó unas expectativas de ayuda a sus beneficiarios, la cual implicaba una provisión continua de servicios y, provisión de recursos en dinero y especie. Los diferentes recortes presupuestales y retos logísticos del programa interrumpieron esa secuencia continua, generando entre los beneficiarios problemas de desconfianza frente a la implementación, con los riesgos que esto implica, tanto a nivel de las demostraciones públicas que el país conoció, como las diferentes “Mingas” y otras expresiones y riesgos más complejos como los de resiembra de coca.

A continuación, se plantean bajo la teoría del cambio los cambios esperados a partir de las acciones aquí propuestas.

SI = Acciones	ENTONCES = Cambios esperados	PORQUE = Justificación de los cambios
---------------	------------------------------	---------------------------------------

Las familias objeto del Programa PNIS que, en razón del vacío entre una fase y otra del programa, recibe un apoyo representado en cash por los trabajos aquí propuestos.	La vulnerabilidad objetiva y percibida como acceso a alimentos y servicios básicos para la subsistencia se verán reducidos sustancialmente y los niveles de confianza en el programa PNIS se restaurarán.	Porque la remuneración por el trabajo en emprendimientos colectivos es la mejor forma de generar accesos a los bienes y servicios de subsistencia
Si este trabajo está representado en preparación de tierras e infraestructura relevantes para la continuación de la ayuda asociada al PNIS	Los niveles de productividad de la zona y la sostenibilidad de los planes de seguridad alimentaria y de cultivos de ciclo corto se incrementarán y, surgirán mejores procesos productivos en la zona que implican procesos más homogéneos de manejo de cultivos	Porque la producción agrícola necesita de: acopios, biofábricas, sistemas de manejo de cosecha y postcosecha, que permiten el desarrollo de estándares de calidad y economías de escala
Si en el marco de este trabajo la familia recibe formación en materia de cultivos y alimentación	Esto aumentará la productividad de los beneficiarios del PNIS	Porque esta formación se complementa bien con la que está prevista en el marco del PNIS y mejora el manejo de los paquetes tecnológicos previstos en el programa.
Si en forma paralela se desarrollan vehículos como cooperativas para la comercialización	Los proyectos de producción de comida y de ciclo corto encontrarán mercados, lo cual es fundamental para la sustitución permanente de los cultivos de uso ilícito	Porque el acceso a mercado asegura la estabilidad de los precios y la demanda permanente de productos, fundamental para la sostenibilidad de los emprendimientos agrícolas
Si parte de los beneficiarios de este programa son excombatientes	Esto contribuirá a la reincorporación económica y social de esta población y podrá ser empleado en el sistema de justicia transicional a nivel de reparación a las víctimas	Porque esto contribuye al cumplimiento de los acuerdos para la Paz estable y duradera, suscritos en 2016 entre el Gobierno y la ex guerrilla de las FARC.
Si este proceso se comunica y documenta bien ante la gente	Redundará en la buena imagen y la confianza frente al programa PNIS, tanto a nivel nacional como internacional	Porque comunicará la forma como el programa puede cumplir sus objetivos en forma sostenible y permite una mejor difusión de los contenidos de formación asociados a este plan

<p>Si este conocimiento se transfiere en forma adecuada tanto a nivel central PNIS como territorial</p>	<p>El proceso podrá ser escalado a nivel nacional</p>	<p>Ya que las otras zonas de Colombia comparten problemáticas similares, las cuales pueden ser atendidas como está previsto en este programa</p>
<p>Si las poblaciones beneficiarias, víctimas de la violencia, empiezan a trabajar juntas, a compartir experiencias y colaborar</p>	<p>Las causas objetivas del conflicto disminuirán y habrá una respuesta más sostenible al influjo de migrantes provenientes de Venezuela</p>	<p>Por la generación de lazos de confianza, hermandad binacional y entendimiento, a partir de las actividades productivas, que son necesarios para la transformación de los conflictos</p>
<p>Si en los vehículos comunitarios de comercialización se aseguran liderazgos clave para las mujeres en áreas de: ventas, contabilidad y calidad</p>	<p>Se potenciará un mejoramiento de las capacidades productivas de las mujeres en estas áreas, así como un aumento de los ingresos para ellas, lo cual tendrá un impacto de bienestar económico social para ellas y para sus familias.</p> <p>Además, asegurará que los productos de las unidades productivas lideradas por mujeres sean suficientemente tenidos en cuenta en las decisiones de carácter comercial.</p>	<p>Porque se está abriendo a las mujeres un nuevo campo de actuación que tradicionalmente ha sido liderado por hombres.</p>
<p>Si en los equipos de coordinación en territorio se asegura mínimo una paridad de mujeres en ellos</p>	<p>Las acciones y el diseño de los productos, como la localización de las infraestructuras, la formación complementaria ayudará al empoderamiento de las mujeres</p>	<p>Porque se tendrán acciones y diseños específicos que tengan en cuenta las necesidades y dificultades de las mujeres en estos contextos.</p>
<p>Si se facilita el cuidado de los niños y niñas y se consulta a las mujeres acerca de las facilidades logísticas que ellas necesitan para poder participar</p>	<p>Habrà una participación más activa de las mujeres en las actividades formativas, lo que conlleva a fortalecer sus capacidades en términos productivos</p>	<p>Porque les libera tiempo, que es el que requieren para su participación en las labores de elaboración de infraestructuras y de formación.</p>

Si en el fortalecimiento de las organizaciones sociales, en especial cooperativas, previstas en este programa se propende por la paridad hombre mujer y se fortalecen las organizaciones de mujeres	Generará un efecto de empoderamiento de las mujeres más allá de este Programa	Porque los principios de equidad de género serán apropiados de manera sistemática por estas organizaciones sociales en territorio.
-----------------------------------------------------------------------------------------------------------------------------------------------------------------------------------------------------	-------------------------------------------------------------------------------	------------------------------------------------------------------------------------------------------------------------------------

5. Entidades participantes

Organización	Rol	Valor agregado	Capacidades y experiencia
Secretarías de Agricultura Departamentales y municipales	Identificación de activos productivos Asistencia técnica y equipos Coordinación con organizaciones sociales	Por las contribuciones en equipo, comunicación con las comunidades, penetración en zonas	Personal capacitado, medios financieros y físicos
SENA	Asistencia técnica	Favorece el incremento de la productividad de paquetes tecnológicos del PNIS	Personal capacitado y recursos
Juntas de acción comunal	Relaciones con la comunidad, identificaciones de lugares para los trabajos comunitarios, información sobre condiciones de seguridad, identificación de proveedores	Incrementan la aprobación y confianza en programa PNIS y guían los contenidos precisos de la intervención, ejercen un liderazgo en los colectivos campesinos	Liderazgo tradicional en las zonas
Cooperativas de excombatientes	Relación con familias del PNIS, participación en programa dinero/trabajo conocimiento de la zona	En algunas zonas de influencia ellas han promocionado el PNIS desde su origen y la comunidad los identifica como actores relevantes en este tema	Presencia tradicional en territorios
Organizaciones religiosas	Red de apoyo, diálogos con la comunidad	Tiene amplio reconocimiento de las comunidades y pueden ofrecer valiosos contactos en zona para provisiones, plantación etc.	Conocimiento profundo de las condiciones imperantes en los territorios

PNIS	Puesta en coherencia entre el plan de contingencia y las fases 2 y 3 del programa	Aumento en la sostenibilidad del programa y colocará recursos por COP300 mil millones en 2019.	Agencia que dirige el proceso de restitución voluntaria
ART y otras agencias del Gobierno	Implementación de los PDET	Recursos de la bolsa OCAD Paz por 1.5 billones	Capacidad de desarrollo territorial y coordinación institucional
Otros programas del Gobierno Nacional	Proyectos de diversa índole para paz que incluyen infraestructura, saneamiento básico, otros.	Recursos de regalías y obras por impuestos 1.5 billones	Infraestructura y saneamiento básico

El proyecto tiene previsto trabajar con las poblaciones PNIS más expuestas a vulnerabilidades alimentarias y de servicios de subsistencia básicos que están a la espera de la ejecución de las fases 2 y/o 3. El porcentaje de mujeres beneficiarias será mínimo del 40%.

Por su parte la ART está haciendo el procesamiento de aproximadamente 32.500 solicitudes enmarcadas dentro del PDET, en forma paralela esta agencia hace parte del grupo de organizaciones que ejecutarán y asignarán recursos cercanos a los 3 billones de pesos para proyectos para la paz.

6. Lógica de la intervención del Proyecto

La intervención que aquí se propone contempla cuatro áreas programáticas:

- 1) CASH por trabajo: el reto es lograr que las familias PNIS dentro de este Plan de Contingencia sean dirigidos a lugares en los que desarrollen mejoras o construyan infraestructuras y/o preparen terrenos utilizables en los procesos agropecuarios de las fases 2 y 3 del PNIS. La contraprestación por la participación en estas obras está prevista en COP 40.000 por día, para sumar un total de 49 días por beneficiario.
- 2) Formación específica en materia de cultivos y alimentación: A través de expertos en las áreas relevantes los beneficiarios recibirán una formación práctica complementaria a la impartida por el PNIS en los temas de nutrición, preparación de suelos, siembra, mantenimiento, cosecha y postcosecha dependiendo de las necesidades de formación identificadas en zona.
- 3) Creación de vehículos para la comercialización: se trata de un vehículo de gestión, encargado de poner la oferta comercializable de los productos PNIS en conexión con compradores estables a precios justos.
- 4) Comunicaciones: Se prepararán y diseminarán los contenidos de comunicación que sirvan para la difusión de los resultados del Plan de contingencia, por un lado y otros que contribuyan a las pedagogías asociadas.

Para el desarrollo de las anteriores áreas programáticas se proponen las siguientes actividades:

ACTIVIDADES
PREPARACIÓN A1: Análisis intra organizacional de los programas y acciones que se están desarrollando en cada uno de estos territorios sistema, Gobernaciones y Alcaldías y otras organizaciones interviniendo. A2: Construcción y validación del plan de trabajo con las comunidades.
EJECUCIÓN

A3: Programa de pago/trabajo

A3.1: Identificación en zona de los activos de alto impacto agrícola para ser mejorados o establecidos

A3.2: Construcción de infraestructuras escogidas

A3.3: Desarrollo de competencias agropecuarias básicas y específicas en complemento de las formaciones previstas en el PNIS

A3.4: Fortalecimiento y/o relación del vehículo de comercialización

A4. Comunicaciones

A4.1. Preparación y producción de las piezas de comunicaciones

A4.2. Captura de información en territorio

A4.3. Difusión de los contenidos de la comunicación.

MONITOREO Y CONTROL

A5: Control de riesgos.

A6: Control del cronograma.

A7: Captura de información para los indicadores.

CIERRE

A8: Lecciones aprendidas.

A9: Transferencia de conocimientos.

A10: Articulación con siguiente fase PNIS y otros programas.

ENFOQUE DE GÉNERO ASOCIADO A LA LÓGICA DE INTERVENCIÓN

PREPARACIÓN

- Tiene dentro de sus objetivos específicos, el establecimiento de un comité técnico específico cuyas funciones son, entre otras, la gestión del alcance en territorio, la planificación del cronograma, la revisión de los acuerdos con la comunidad asociados al PDET y al PNIS, los diálogos en la comunidad, etc. En este comité habrá participación de mujeres en un rol de liderazgo y/o coordinación.

EJECUCIÓN

Al menos el 40% de quienes participan en la construcción de las infraestructuras y la formación complementaria serán mujeres, esto implica:

- Que mínimo el 40% de los jornales serán pagados directamente a las mujeres que participen del Programa.
- Dentro del desarrollo de competencias agropecuarias básicas y específicas complementarias a las formaciones del PNIS, se facilitarán las condiciones logísticas en términos de horario y cuidado de niño(a)s para garantizar la participación activa de las mujeres en el Programa. En este sentido, desde el presupuesto se ha asignado un rubro de USD 120.000 para el cuidado de niño(a)s.
- Los procesos estratégicos del vehículo de comercialización son los de: gerencia, contabilidad, apoyo a las unidades productivas, ventas, procesos productivos y junta directiva. El programa asegurará una amplia participación de las mujeres en estos procesos.
- El Programa visibilizará aquellas acciones que faciliten el empoderamiento y liderazgo de las mujeres.

MONITOREO Y CONTROL

- Los procesos de monitoreo y control estarán abiertos y darán cuenta de los procesos de empoderamiento de las mujeres en el Programa.

CIERRE

- El programa transmitirá al PNIS las lecciones aprendidas asociadas al empoderamiento de las mujeres en las distintas fases. La información de estas lecciones aprendidas se hará mediante grupos focales con mujeres, organizaciones de mujeres, así como con hombres que hayan participado del proceso.

ESTRATEGIA PARA EL TRABAJO CON LAS COOPERATIVAS

El trabajo de creación y fortalecimiento de las cooperativas contempla acciones en 6 componentes:

1. **Gobernanza:** en donde se trabajarán los liderazgos, mecanismos de rendición de cuentas y procesos de decisión colectivos.
2. **Alianzas y Asociaciones:** Acciones para la gestión de alianzas y asociaciones, mantenimiento de relaciones y proyectos colectivos.
3. **Producción:** Acciones para el cuidado y mantenimiento de la tierra y la coordinación de actividades productivas.
4. **Comercialización:** Acciones para conseguir oportunidades comerciales, la gestión de proyectos comerciales concretos y alianzas con asociaciones y cooperativas de los territorios.
5. **Capital:** acciones para el acceso a crédito, la gestión y salvaguarda de ahorros colectivos y el mantenimiento de relaciones con aliados de capital
6. **Capacitación:** Acciones de formación educativa técnica, para organizar y gestar capacitaciones técnicas colectivas y fomentar capacidades sociales e individuales.

Al igual que en otros territorios PASO Colombia trabajará con los aliados en el desarrollo de esta estrategia para el fortalecimiento de las cooperativas.

Valor agregado de la propuesta

La propuesta tiene los siguientes elementos que agregan valor e innovación:

- ✓ El esquema de pago contra trabajo supera la lógica asistencialista y genera infraestructuras colectivas que aumentan los niveles de sostenibilidad de los productos agrícolas previstos en el PNIS.
- ✓ El trabajo colectivo previsto, favorece la construcción de lazos de confianza necesarios para el tejido social y productivo en zonas de conflicto como en las que se realizarán estas operaciones
- ✓ Los campesinos realizarán una mejor apropiación del programa PNIS pues a través del trabajo y la formación comprenderán formas más novedosas de producción y puesta en el mercado de sus productos
- ✓ La prioridad dada a la comercialización sistemática de los productos, con amplia participación comunitaria es novedosa en este tipo de programas
- ✓ En el enfoque comunitario y de integración social del proyecto, con el propósito de trabajar tanto con excombatientes, en tanto sea posible y comunidades vincula en forma simultánea procesos de sustitución y reincorporación.
- ✓ En la flexibilidad del modelo Escuelas Rurales Alternativas que permite articular una dimensión individual y colectiva, que dentro del marco del contexto de la sustitución y la reincorporación es particularmente apropiado.

7. Sostenibilidad de los resultados, estrategia de entrada y de salida

7.1 Estrategia de entrada del proyecto

La estrategia de entrada está compuesta de dos etapas:

1. Coordinación a nivel central con PNIS que permite: a) la selección detallada de los 2000 usuarios, basados en criterios de vulnerabilidad, b) la selección del conjunto de acciones

específicas del plan de contingencia que mejor potencian la aplicaciones de las fases 2 y 3 en los territorios seleccionados, c) la preparación y diálogo de personal implementados y alistamiento de procesos internos de PASO Colombia, d) la planeación detallada de la implementación y logística, e) preparación normativa de la operación (contratos, análisis legal).

2. Preparación en territorio: a) validación del plan a nivel local, b) la identificación de los activos en territorios, c) la selección y acuerdos con las redes de apoyo, d) la identificación de proveedores locales, d) planeación y logística locales.

7.2 Estrategia de salida del proyecto

La fase de salida o cierre comprende las siguientes etapas:

1. Verificación del cumplimiento del plan
2. Revisión de los entregables (Indicadores de producto)
3. Sesiones de lecciones aprendidas
4. Elaboración y entrega de informe de cierre
5. Empalme del Plan de Contingencia con PNIS

7.3 Sostenibilidad y capacidad instalada

Sostenibilidad

La sostenibilidad en el marco del programa PNIS se entiende como la continuación de los proyectos de seguridad alimentaria y agrícolas en el largo plazo. Para esto el Ministerio de Hacienda y Crédito ha dispuesto un monto para el presente año de COP 300 mil millones para ser desembolsados en septiembre del presente año. Estos recursos, serán aplicados en desarrollo de las fases de seguridad alimentaria y cultivos de ciclo corto que son aquellos fortalecidos con el Plan de Contingencia. En este sentido existe una adecuada coordinación en materia de tiempo entre el Plan de Contingencia y los recursos del PNIS, pues su aplicación comienza cuando las actividades del Plan terminan.

La sostenibilidad del plan de Contingencia está también vinculada con la acción del Estado y de la sociedad civil en los territorios. Con relación al PNIS el Plan de Contingencia realiza tareas que fortalecen este programa en el corto y largo plazos:

1. El programa de dinero por trabajo tiene como finalidad dejar instaladas infraestructuras colectivas como biofábricas, invernaderos, acopios, etc, que mejoran la productividad agrícola de la zona
2. Las sesiones de formación práctica que complementan las prevista para el PNIS constituyen la base del conocimiento para mejorar los procesos agrícolas en forma sostenible, puesto que además incluyen elementos de uso del suelo, adaptación al cambio climático
3. Las estructuras de comercialización que quedarán son condición necesaria para la permanente incorporación de los productos de las zonas a mercados más justos y eficientes.

Articulación con otras entidades

Con relación a organizaciones como la ART, el Plan revisará en cada uno de los municipios los acuerdos que se hayan realizado en el marco de los PDETs, con el fin de desarrollar sinergias entre ellos en el marco de: selección de infraestructuras, diálogos con las organizaciones sociales, suma de esfuerzos en inversiones etc. Así mismo, se aprovecharán recursos de la ART, destinados procesos de reincorporación comunitarios y así mejorar los niveles de apalancamiento y dar mejor foco a las inversiones del Estado.

Adicionalmente, a través del SENA, la Unidad Administrativa especial de Organizaciones solidarias y aliados de PASO Colombia en los territorios, como la Cooperativa financiera CONFIAR y Confecoop, se realizará un acompañamiento sostenido para asegurar el fortalecimiento de las organizaciones solidarias.

La seguridad física de los beneficiarios y beneficiarias es una condición necesaria para la sostenibilidad del Plan. En ese orden de ideas este Plan se articulará con las acciones de la Alta Consejería para la Estabilización dentro de sus dispositivos de coordinación institucional, como los que viene desarrollando en las zonas del Catatumbo y Putumayo, con agencias como la ART, la ARN, las alcaldías y las Gobernaciones, la Misión de Verificación de Naciones Unidas y otras entidades.

Capacidades instaladas

En términos de entregables específicos a continuación se mencionan los siguientes ejemplos. En manejo de suelos: El proyecto tiene previsto profundizar sobre el manejo de suelos y dejar instaladas biofábricas. En general los lugares donde se ha cultivado coca los suelos necesitan elevados niveles de recuperación que incluyen fertilización y recuperación del tejido vegetal.

Capacidad	Titular de la capacidad	Justificación aporte a la sostenibilidad
De manejo de suelos: El proyecto tiene previsto profundizar sobre el manejo de suelos y dejar instaladas biofábricas.	2000 beneficiarios directos y 8643 beneficiarios indirectos pertenecientes a las familias PNIS de estos municipios.	En general lo lugares donde se ha cultivado coca los suelos necesitan elevados niveles de recuperación que incluyen fertilización y recuperación del tejido vegetal
Comercialización: Las cooperativas u otro vehículo de comercialización es una condición necesaria para la sostenibilidad de los proyectos productivos de sustitución	Campeños y campesinas productores en estos 8 municipios.	En lugares alejados del campo colombiano las estructuras de comercialización son frágiles, muchas monopsónicas y, en la mayor de los casos inequitativas para con los campesinos. La coca siempre tiene un comprador y precios asegurados pero los productos alternativos no.
Los conocimientos en Alimentación, y manejo de suelos y cultivos	Directamente los beneficiarios del programa: 1200 hombres y 800 mujeres, e indirectamente sus familias.	Porque esto permite apropiar mejor los paquetes tecnológicos y reaccionar mejor a las contingencias asociadas a la producción y comercialización.
El fortalecimiento de las redes locales de colaboración	Las organizaciones aliadas en el territorio	Porque el tejido social que esto significa aumenta la capacidad de las comunidades para producir en más grande escala y solucionar no solo problemas asociados a la producción sino otros como los de seguridad.

8 Cobertura geográfica

- Guaviare: San José del Guaviare

- Valle del Cauca: El Dovio y Dagua
- Cauca: Miranda
- Norte de Santander: Tibú
- Antioquia: Anorí
- Meta: Macarena
- Putumayo: Puerto Guzmán¹.

9 Beneficiarios

El universo presentado por el PNIS en estos municipios asciende a 8643 familias, la presente propuesta asume una atención a las 2000 personas que hacen parte de las familias más vulnerables, y dentro de este grupo un mínimo de 800 mujeres.

10 Marco de Resultados y presupuesto

Indicadores de resultados

1. # de campesinos del PNIS con tierras efectivamente sembradas y cultivadas.
2. Cantidad de recursos efectivamente invertidos en proyectos productivos por excombatientes de las FARC en la zona.
3. Capacidad administrativa y externa: Nivel de cumplimiento en los aspectos normativos y tributarios.
4. Capacidad de gestión: número de acuerdos y contratos de provisión realizados con terceros.
5. # de campesinos efectivamente capacitados en la aplicación de los paquetes tecnológicos para la producción.
6. # de proyectos productivos efectivamente asesorados.
7. Número de hectáreas cultivadas con prácticas/tecnologías proporcionadas por el proyecto para el mejoramiento de suelos y producción de fertilizantes.
8. Número de empleos (auto-empleo) generados por el proyecto.
9. Porcentaje de alimentos producidos con el apoyo del proyecto que se consumen en el hogar..
10. Porcentaje de familias con ahorros generados a través del proyecto.

Indicadores de resultado en clave de género

11. # de mujeres campesinas del PNIS con tierras efectivamente sembradas y cultivadas.
12. # de mujeres campesinas efectivamente capacitadas en la aplicación de los paquetes tecnológicos para la producción.
13. Variación de ingresos mensuales de las mujeres.
14. Porcentaje de ingresos mensuales de las mujeres/ingresos mensuales del hogar.
15. Porcentaje de mujeres que participan en toma de decisiones acerca del uso de ahorros/ingresos generados por el proyecto.

PREPARACION

- Plan de trabajo para la articulación de los programas y acciones que se están desarrollando en el Catatumbo.

¹ Puerto Guzmán es considerado una victoria en el proceso de sustitución voluntaria de cultivos ilícitos, puesto que el 90% de la coca de ese municipio ya ha sido erradicada por la comunidad. En este municipio PASO Colombia ya viene haciendo presencia a través de una ERA, donde se han identificado activos territoriales y se han mapeado los actores allí presentes. En este municipio se tiene prevista la acción del Plan de Contingencia para septiembre-octubre, sin embargo se pueden comenzar a partir de julio si así lo requiere el Gobierno Nacional.

- Plan de trabajo validado.

EJECUCION

- Cantidad de alimentos producidos.
- Cantidad de productos comerciales sembrados.
- # acuerdos comerciales firmados.
- # participantes en las ERAs.
- Ver indicadores 3 y 4 del objetivo general.

MONITOREO Y CONTROL

- Mapa de riesgos y plan de mitigación.
- Cronograma cumplido.
- Informe de indicadores.

CIERRE

- Reuniones realizadas con comunidades y con instituciones.

MARCO DE RESULTADOS FONDO FASE II

ÁMBITO 1: ESTABILIZACIÓN							
INDICADOR DE PERCEPCIÓN	Indicadores del Fondo:	Área geográfica	Beneficiarios (Hombres, Mujeres, Niñas y Niños)	Información de línea de base[1]	Metas finales	Medios de verificación	
	1.1 Percepción de las comunidades intervenidas frente a la estrategia de estabilización. En particular rehabilitación económica, seguridad, acceso a la justicia, fortalecimiento institucional local y manejo de conflictividades.	Guaviare: San José del Guaviare Norte de Santander: Tibú Cauca: Miranda Valle del Cauca: El Dovio y Dagua Putumayo : Puerto Guzmán Antioquia: Anorí Meta: Macarena	1200 800	Base de datos PNIS	Percepción Mejorada en las 2000 personas atendidas en la transición Percepción Mejorada en las 8643 familias de estos municipios que están en la transición	Encuesta o instrumento pre post, para medir cambio de percepción, realizada en municipios de intervención sobre las medidas otorgadas a través del plan de contingencia	OEF/PASO Colombia

Indicador Plan de Contingencia	Porcentaje de productores que consideran que el gobierno responde efectivamente a los retos de estabilización en zonas con cultivos ilícitos.	Idem.	1200	800	Medición de percepción al inicio del programa	80% de usuarios con percepción mejorada.	Encuesta o instrumento pre post, para medir cambio de percepción, reclizada en municipios de intervención sobre las medidas otorgadas a través del plan de contingencia	OEF/PASO Colombia
	Porcentaje de mujeres con incremento en los niveles de confianza autoestima y empoderamiento	Idem.	800	800	Medición de percepción al inicio del programa	80% de mujeres con percepción mejorada	Encuesta instrumento pre-post con módulo específico para mujeres participantes	OEF/PASO Colombia
Resultado 1.1: Apoyados los procesos de reactivación económica y productiva de los territorios PDET, incluyendo acciones de sustitución de cultivos ilícitos, a través de intervenciones integrales que generen mercados transparentes y accesibles, con la participación de la ciudadanía.								
Indicador PMI	Indicadores del Fondo:	Áreas geográficas	Beneficiarios (Hombres, Mujeres, Niñas y Niños)	Información de línea de base[1]	Metas finales	Medios de verificación	Contraparte Fondo	Organización responsable para el PMI

PMI: Municipios PDET con circuitos cortos de comercialización fortalecidos	1.1.1 Número de circuitos de comercialización fortalecidos en municipios PDET a través de los proyectos financiados por el MPTF	Guaviare: San José del Guaviare Norte de Santander: Tibú Cauca: Miranda Valle del Cauca: El Dovio y Dagua Putumayo : Puerto Guzmán Antioquia: Anorí Meta: Macarena		Los circuitos de comercialización tradicionales de los 8 municipios intervenidos	Al menos 8 circuitos fortalecidos, uno por municipios comercialización fortalecido por municipio	Nuevos acuerdos comerciales suscritos	OEF/PASO Colombia	Agencia de Desarrollo Rural
Indicador Plan de Contingencia	# de Productores que participan en los modelos asociativos de comercialización	idem	1200 800	# de productores que pertenecen a modelos asociativos de comercialización	Incremento del 50% frente a la línea base	Documentos de línea base y listados de adherentes a vehículos de comercialización creados		
	% de beneficiarios que implementan prácticas de comercialización promovidas por el programa	idem	360 240	0	30% de los beneficiarios	Formatos de monitoreo y seguimiento de actividades	Colombia	

<p>PMI: Obras de infraestructura productiva comunitaria en municipios PDET, ejecutadas</p>	<p>1.1.4 Número de Obras de infraestructura productiva comunitaria realizadas en municipios PDET a través de los proyectos financiados por el MPTF</p>	<p>Guaviare: San José del Guaviare Norte de Santander: Tibú Cauca: Miranda Valle del Cauca: El Dovio y Dagua Putumayo : Puerto Guzmán Antioquia: Anorí Meta: Macarena</p>	<p>1200</p>	<p>800</p>	<p>Informes de ART y alcaldías sobre obras de infraestructuras</p>	<p>40 infraestructuras productivas comunitarias</p>	<p>Actas de entrega de las obras Registros fotográficos Infraestructuras construidas y/o mejoradas Informes</p>	<p>Agencia de Renovación del Territorio</p>	<p>Agencia de Renovación del Territorio</p>
<p>Indicador Plan de Contingencia</p>		<p>Idem.</p>							

	% de productores que utilizan infraestructuras productivas desarrolladas por el programa	Idem	1200	800	0	50% de beneficiarios directos 25% de beneficiarios indirectos	Formatos de monitoreo y seguimiento de actividades	OEF-PASO Colom	
PMI: Porcentaje de familias vinculadas al PNIS, con acuerdo de sustitución y no resiembra cumplido, que cuenten con servicio de apoyo financiero para proyectos de ciclo corto e ingreso rápido	1.1.7 Número de proyectos productivos desarrollados por familias vinculadas al PNIS con acuerdo de sustitución cumplido, apoyados por proyectos financiados por el MPTF	Guaviare: San José del Guaviare Norte de Santander: Tibú Cauca: Miranda Valle del Cauca: El Dovio y Dagua Putumayo : Puerto Guzmán Antioquia: Anorí Meta: Macarena	1200	800	Listados PNIS	Al menos las 2000 familias beneficiarias del Plan contingencia con acceso a la financiación para los programas de seguridad alimentaria y/o ciclo corto según sea el caso		Por Definir	Presidencia de la República / Dirección para la sustitución de cultivos ilícitos
Indicador Plan de Contingencia	% de productores que aplican prácticas/tecnologías proporcionadas	Idem	960	640	0	80%	Formatos de monitoreo y seguimiento de actividades	OEF/PASO Colombia	

	por el proyecto para el mejoramiento de suelos y producción de fertilizantes.	Idem	1200	800	0	50%		Formatos de monitoreo y seguimiento de actividades	OEF/PASO Colombia				Presidencia de la República / Dirección para la sustitución de cultivos ilícitos
	Porcentaje de productores que aplican prácticas/tecnologías proporcionadas por el proyecto para el manejo adecuado de desechos y residuos sólidos resultantes de las actividades agropecuarias desarrolladas	Idem	800	800	0	30% de incremento		Formatos de monitoreo y seguimiento de actividades	OEF/PASO Colombia				Por Definir
PMI: Programa Nacional Integral de Sustitución de Cultivos de Uso Ilícito (PNIS), creado e implementados	1.1.8 Número de líneas estratégicas del PNIS apoyadas a través de proyectos del MPTF	Guaviare: San José del Guaviare Norte de Santander: Tibú Cauca:	1200	800									

<p>Miranda Valle del Cauca: El Dovio y Dagua Putumayo : Puerto Guzmán Antioquia: Anorí Meta: Macarena</p>									
<p>Indicador Plan de Contingencia</p>						<p>idem</p>	<p># de beneficiarios con recursos recibidos al final del Plan de Contingencia con recursos para las fases de seguridad alimentaria y/o cultivos de ciclo corto</p>	<p>1.08 0</p>	<p>720</p>
		<p>Listados PNIS de beneficiarios con ayudas efectivamente programadas</p>	<p>90% de los beneficiarios</p>					<p>OEF/PASO Colombia</p>	
<p>Resultado 1.4: Fortalecidas capacidades institucionales locales y territoriales para fortalecer y permitir una interlocución constructiva con las comunidades apoyando el acceso a los servicios básicos;</p>									
<p>Indicador PMI</p>	<p>Indicadores del Fondo:</p>	<p>Área geográfica</p>	<p>Beneficiarios (Hombres, Mujeres, Niñas y Niños)</p>	<p>Información de línea de base[1]</p>	<p>Metas finales</p>	<p>Medios de verificación</p>	<p>Contraparte Fondo</p>	<p>Organización responsable para el PMI</p>	

PMI: Organizaciones solidarias fortalecidas en capacidades productivas y administrativas en municipios PDET	1.4.1 Número de organizaciones solidarias fortalecidas en capacidades productivas y administrativas en municipios PDET	Guaviare: San José del Guaviare Norte de Santander: Tibú Cauca: Miranda Valle del Cauca: El Dovio y Dagua Putumayo: Puerto Guzmán Antioquia: Anorí Meta: Macarena	1200	800		19 días de formación en actividades agrícolas y de nutrición para 2000 personas	Tarjetas electrónicas de presencia con código de barras	Ministerio del Trabajo - Unidad Administrativa Especial de Organizaciones Solidarias (UAEOS)	OEF/Paso Colombia						
Indicador Plan de Contingencia	# de organizaciones solidarias asesoradas en materia de gestión, producción y comercialización	Idem							OEF PASO Colombia	Actas de acompañamientos y talleres	Al menos una organización por municipio asesorada	Listados de las Alcaldías			

<p>PMI: Porcentaje de organizaciones solidarias de mujeres fortalecidas en capacidades productivas y administrativas.</p>	<p>G.1.3.4 Porcentaje de mujeres que conforman las organizaciones solidarias fortalecidas en capacidades productivas y administrativas en municipios PDET a través de los proyectos financiados por el MPTF.</p>	<p>Guaviare: San José del Guaviare Norte de Santander:: Tibú Cauca: Miranda Valle del Cauca: El Dovio y Dagua Putumayo : Puerto Guzmán Antioquia: Anorí Meta: Macarena</p>	<p>800</p>	<p>Por Definir</p>	<p>Ministerio del Trabajo - Unidad Administrativa Especial de Organizaciones Solidarias (UAEOs)</p>
<p>Indicador Plan de Contingencia</p>	<p># de mujeres en puestos de coordinación en las organizaciones solidarias cercanas al programa</p>	<p>Ibid</p>	<p>800</p>	<p>Documentos de las organizaciones solidarias</p>	<p>OEF/PASO Colombia</p>
<p></p>	<p></p>	<p></p>	<p>0</p>	<p>Representación de al menos el 50% en los puestos de coordinación de los vehículos de comercialización y fortalecimiento de la presencia de mujeres en cooperativas. Creación de facilidades para</p>	<p></p>

Cuadro. Objetivos específicos (Efecto/Outcome) del Fondo:

Sub resultado 1 : El mismo identificado en el marco de resultados*

Actividades clave	Unidad de medida por ejemplo mensual	Valor unitario (por unidad de medida) (a)	Cantidad requerida (b)	Valor total por actividad	Calendario (por actividad)				Área geográfica	Organización participante responsable
					M1	M2	M3	M4		
PRO DUC TO 1.1 Biofábricas (8)				\$45.750,00	X	X	X	X	Guaviare: San José del Guaviare Valle del Cauca: El Dovio y Dagua Cauca: Miranda Norte de Santander: Tibú Antioquia: Anorí Meta: Macarena Putumayo: Puerto Guzmán	OEF/PASO Colombia
1. Costos de personal										
1.2. Coordinador de obra	Mensual	1312,5	32	\$42.000,00						
1.3. Soldador	Por infraestructura	468,75	8	\$3.750,00						
2. Suministros, comodidades, materiales				\$37.093,84						
3. Equipo, vehículo y muebles, incluyendo su depreciación				0						
4. Servicios contractuales				\$150.000,00						
4.1. Jornales Beneficiarios	Diaria	\$12,5	12.000,0	\$150.000,00						
5. Viajes				\$25.400,00						
5.1 Fletes	2 Por infraestructura	\$625,00	16	10.000,00						
5.2 Supervisión	1 viaje mensual (Incluye tarifa aérea, hotel, alimentación y transporte aeropuerto)	650	16	10.400,00						
5.3 Técnicos	Mensual	156,25	32	5.000,00						
6. Transferencias y grants a contrapartes				\$182.500,00						
6.1. Trabajo con red de aliados	Transversal	\$62.500,00	1	62.500,00						
6.2. Servicios de cuidado de niños y niñas	Transversal	\$15.000,00	8	120.000,00						
PRO DUC TO 1.1 Biofábricas (8)				\$3.750,00	X	X	X	X	Guaviare: San José del Guaviare Valle del Cauca: El Dovio y	OEF/PASO Colombia
Ver Punto 1.2.				0						

25 Este cuadro hace parte del documento de proyecto. No podrá incluirse como anexo.

TO	1.3. Soldador	Por infraestructura	468,75	8	\$3.750,00
1.2	2. Suministros, comodidades, materiales				
Bode	3. Equipo, vehículo y muebles, incluyendo su depreciación				
gas	4. Servicios contractuales				
(8)	4.1. Jornales Beneficiarios	Diaria	\$12,500	120	\$150.000,00
	5. Viajes				
	5.1 Fletes	2 Por infraestructura	\$625,00	16	10.000,00
	Ver Punto 5.2				0
	Ver punto 5.3				0
	6. Transferencias y grants a contrapartes				
	Ver punto 6.1				0
	Ver punto 6.2				0
PRO	1. Costos de personal				
DUC	2. Suministros, comodidades, materiales				
TO	3. Equipo, vehículo y muebles, incluyendo su depreciación				
1.3	4. Servicios contractuales				
Viver	Ver Punto 1.2.				\$3.750,00
o	1.3. Soldador	Por infraestructura	468,75	8	\$3.750,00
1	2. Suministros, comodidades, materiales				
(8)	3. Equipo, vehículo y muebles, incluyendo su depreciación				
	4. Servicios contractuales				
	4.1. Jornales Beneficiarios	Diaria	\$12,500	120	\$150.000,00
	5. Viajes				
	5.1 Fletes	2 Por infraestructura	\$625,00	16	10.000,00
		1 viaje mensual (Incluye tarifa aérea, hotel, alimentación y transporte aeropuerto)	812,5	4	3.250,00
	5.2 Supervision				\$
	5.3 Tecnicos	Mensual	156,25	32	5.000,00
	6. Transferencias y grants a contrapartes				
	Ver punto 6.1				\$
	Ver punto 6.2				0

Dagua
Cauca: Miranda
Norte de Santander: Tibú
Antioquia: Anorí
Meta: Macarena
Putumayo: Puerto Guzmán

Guaviare: San José del Guaviare
Valle del Cauca: El Dovio y Dagua
Cauca: Miranda
Norte de Santander: Tibú
Antioquia: Anorí
Meta: Macarena
Putumayo: Puerto Guzmán

OEF/PASO Colombia

X X X

PRO DUC TO 1.4 Viver o.2 (8)	1. Costos de personal					\$3.750,00
	Ver Punto 1.2.					0
	1.3. Soldador	Por infraestructura	468,75	8		\$3.750,00
	2. Suministros, comodidades, materiales					\$48.047,20
	3. Equipo, vehículo y muebles, incluyendo su depreciación					0
	4. Servicios contractuales					\$150.000,00
	4.1. Jornales	Beneficiarios	Diaria	\$12,5	120	\$150.000,00
	5. Viajes					\$
	5.1 Fletes	2 Por infraestructura	\$	625,00	16	10.000,00
	5.2 Supervision	1 viaje mensual (Incluye tarifa aérea, hotel, alimentación y transporte aeropuerto)		812,5	4	\$
	5.3 Tecnicos	Mensual		156,25	32	\$
	6. Transferencias y grants a contrapartes					\$
	Ver punto 6.1					\$
	Ver punto 6.2					0
	6.3					0
PRO DUC TO 1.5 Secad ero (8)	1. Costos de personal					\$3.750,00
	Ver Punto 1.2.					0
	1.3. Soldador	Por infraestructura	468,75	8		\$3.750,00
	2. Suministros, comodidades, materiales					\$18.984,00
	3. Equipo, vehículo y muebles, incluyendo su depreciación					0
	4. Servicios contractuales					\$150.000,00
	4.1. Jornales	Beneficiarios	Diaria	\$12,5	120	\$150.000,00
	4.2 Estudios de suelo					0
	4.3 Instalación eléctrica					0
	5. Viajes					\$
	5.1 Fletes	2 Por infraestructura	\$	625,00	16	10.000,00

OEF/PASO Colombia

Guaviare: San José del Guaviare
Valle del Cauca: El Dovio y
Dagua
Cauca: Miranda
Norte de Santander: Tibú
Antioquia: Anorí
Meta: Macarena
Putumayo: Puerto Guzmán

X X X

OEF/PASO Colombia

Guaviare: San José del Guaviare
Valle del Cauca: El Dovio y
Dagua
Cauca: Miranda
Norte de Santander: Tibú
Antioquia: Anorí
Meta: Macarena
Putumayo: Puerto Guzmán

X X X

Producto	1 viaje mensual (Incluye tarifa aérea, hotel, alimentación y transporte aeropuerto)	812.5	4	\$	3.250,00
5.2 Supervisión				\$	
5.3 Técnicos	Mensual	156.25	32	\$	5.000,00
6. Transferencias y grants a contrapartes					
Ver punto 6.1				\$	-
Ver punto 6.2				\$	0
1. Costos de personal					
\$15.000,00					
1.2 Docentes	Por el total de talleres	1875	8	\$	15000
2. Suministros, comodidades, materiales					
\$0,00					
3. Equipo, vehículo y muebles, incluyendo su depreciación					
0					
4. Servicios contractuales					
\$475.000,00					
1.1. Auxilio a participantes	Por día de asistencia a talleres	\$12.5	00	\$	\$475.000,00
5. Viajes					
\$18.250,00					
5.1 Fletes	2 Por infraestructura	\$ 625,00	16	\$	10.000,00
5.2 Supervisión	1 viaje mensual (Incluye tarifa aérea, hotel, alimentación y transporte aeropuerto)	812.5	4	\$	3.250,00
5.3 Técnicos	Mensual	156.25	32	\$	5.000,00
6. Transferencias y grants a contrapartes					
\$ -					
Ver punto 6.1				\$	-
Ver punto 6.2				\$	0
Subtotal				\$	1.871.843,52
Overhead (5%)				\$	\$93.592,18
Imprevistos				\$	\$160.579,93
Total				\$	\$2.126.015,63

NOTA: El monto dejado para los imprevistos está relacionado con el nivel de dispersión en la ruralidad donde vamos a trabajar y donde el precio de la logística y de los materiales puede variar considerablemente de un lugar a otro.

CUADRO RESUMEN PRESUPUESTO DEL MPTF *			
CATEGORÍAS	MPTF	PASO Colombia	TOTAL
	A	B	A+B (USD)
	\$75.750,00		\$75.750,00
1. Costos de personal			
2. Suministros, comodidades, materiales	\$203.631,00	\$76.562,00	\$280.193,00
3. Equipo, vehículo y muebles, incluyendo su depreciación			\$0,00
4. Servicios contractuales (Incluye el costo de las 2000 personas beneficiarias del programa de Dinero/Trabajo)	\$ 1.225.000		\$1.225.000,00
5. Viajes (Transporte y logística)	\$ 108.400		\$108.400,00
6. Transferencias y grants a contrapartes (trabajo con 8 Redes de aliados)	\$133.046,87	\$49.453,13	\$182.500,00
7. Costos generales de operación y otros costos directos (Imprevistos)	\$ 160.579,93		\$160.579,93
8. Sub-total de costos del proyecto	\$1.906.407,80	\$126.015,13	\$2.032.422,93
9. Costos indirectos de soporte** (Overhead PASO Colombia)	\$ 93.592,18		\$93.592,18
10. TOTAL Será la sumatoria de 8+9	\$2.000.000,0	\$126.015,13	\$2.126.015,63

NOTA: El monto dejado para los imprevistos está relacionado con el nivel de dispersión en la ruralidad donde vamos a trabajar y donde el precio de la logística y de los materiales puede variar considerablemente de un lugar a otro.

11 Enfoques transversales

Nota "El monto dejado para los imprevistos está relacionado con:

1) El nivel de dispersión en la ruralidad donde vamos a trabajar y donde el precio de la logística y de los materiales puede variar considerablemente de un lugar a otro. "

- Derechos humanos: la eventual disminución de la influencia de los grupos armados como consecuencia de la erradicación de cultivos ilícitos es factor de seguridad para los líderes sociales y establecimiento de las instituciones legalmente constituidas lo que favorece la protección de los derechos humanos
- Igualdad de género: El proyecto tiene como mínimo un 40% de beneficiarias mujeres, quienes podrán resolver vulnerabilidades inmediatas relacionadas con la caída de sus medios de subsistencia. A largo plazo la formación en tareas agrícolas contribuye a una inserción en el mercado laboral agrícola más equitativa. El programa también buscará la equidad de género en cuanto a tener una elevada proporción de mujeres responsables de las labores de ejecución del mismo. Adicionalmente, propenderá por la equidad de género en el gobierno de los vehículos de comercialización.

- Niños Niñas y adolescentes. La disminución de las vulnerabilidades a este grupo de familias en el PNIS se irradia a los niños y niñas pertenecientes a esas familias
- Víctimas del conflicto. El programa está abierto a la participación de excombatientes y sus cooperativas tanto en el programa de trabajo como en la formación. Esta participación favorece los procesos de reincorporación y reparación de las víctimas previstas en el Acuerdo de la Habana.
- Acción sin daño "no harm" y sostenibilidad medioambiental: Las acciones del Plan están orientadas a sustituir los cultivos ilícitos que son uno de los mayores factores de daño ambiental en Colombia, de manera sostenible. Adicionalmente, están previstas dentro de los procesos de formación acciones que enseñen a los pobladores a hacer un uso racional de recursos como el suelo y las aguas, así como a desarrollar una agricultura más resiliente frente al cambio climático.

11.1 Igualdad de Género

- X La teoría del cambio promueve la igualdad de género en la población a abordar.
- X El análisis de situación incluye información diferencial de las afectaciones a mujeres y hombres.
- X La lógica de la intervención promueve de manera positiva la igualdad de género en sus resultados e impacto esperado.
- X Los indicadores miden el impacto diferencial en mujeres y hombres.
- X El presupuesto planteado tiene componentes específicos para promover la igualdad entre mujeres y hombres (al menos 40% del presupuesto estará destinado a actividades que fortalezcan la igualdad de género).

El objetivo estratégico general es avanzar hacia la igualdad de género.

Autocalifique el marcador de género del proyecto bajo las siguientes categorías:

Marcador de Género del proyecto:

0 1 2aX 2b

Indicación:

- Si respondió positivamente entre 0 y 1 las premisas anteriores, el marcador de género será 0: La dimensión de género está reflejada en el proyecto.
- Si respondió positivamente entre 2 y 4 premisas, el marcador es 1: El Proyecto contribuye de manera limitada a la igualdad de género.
- Si respondió positivamente 5 premisas, el marcador es 2: El Proyecto contribuye significativamente a la igualdad de género.
- Si respondió positivamente todas las premisas y si el objetivo estratégico general es avanzar hacia la igualdad de género, el marcador de género será 2b.

Actividad y su relación al marco de	Efecto en la igualdad de género	Línea presupuestaria	Monto USD
-------------------------------------	---------------------------------	----------------------	-----------

resultados (a qué producto/resultado corresponde)			
<p><i>Línea presupuestal 4: 40% del valor del Programa Trabajo contra obras y del auxilio para formación</i></p>	<p><i>El pago de jornales contra obras es una ayuda directa a los ingresos de madres cabeza de hogar, e indirectamente a un estimado de 46% de mujeres que componen las familias en zonas de economía cocalera. Adicionalmente, el 40% de las beneficiarias del programa, que son mujeres recibirán jornales como ayuda durante su asistencia a los procesos de formación previstos. Estos procesos que complementan la asistencia técnica prevista por el PNIS ayuda al fortalecimiento de las habilidades en agricultura de parte de las mujeres</i></p>	1	\$490.000
<p><i>Línea presupuestal 2: 40% del valor de las infraestructuras construidas</i></p>	<p><i>No solo las mujeres de este Plan de Contingencia serán beneficiarias directas de las infraestructuras agrícolas previstas. Ellas participaran en las fases de planeación, selección, construcción y administración de las mismas a través de la amplia participación de las mujeres no solo en las tareas de construcción sino en los comités de coordinación y el fortalecimiento de las organizaciones sociales que están previstas dentro de este programa.</i></p>	2	\$112.077
<p><i>40% del costo de los formadores, coordinadores y planificadores</i></p>	<p><i>Las mujeres del programa que forman parte del 40% de los usuarios son las asistentes a las jornadas de formación. Por esto el valor de esa inversión le es asignado a ese grupo</i></p>	4	\$30.300
<p><i>Línea presupuestal 1.2 100% de acciones cuidado de niños y niñas</i></p>	<p><i>Habilita tiempo para que las beneficiarias del programa puedan participar activamente en la construcción de infraestructuras y en la formación. También se mejorará la capacidad instalada en zonas para el cuidado de niños y niñas</i></p>	1.2	\$120.000

Línea presupuestal 6.1 30% de fortalecimiento a las organizaciones	Un presupuesto mínimo del 30% se destinará para trabajar con organizaciones en territorio con una fuerte orientación de género		\$18.750
TOTAL			\$771.127
Relación presupuesto que beneficia a las mujeres/presupuesto total			36%

al cambio climático; al promover el comercio justo de los productos de la zona y al promover una
alternativa sana con productos locales.

Identificación y gestión de los riesgos ambientales

Descripción del riesgo	Importancia y probabilidad del (1-5)	Importancia (Baja, mediana, alta)	Consecuencias	Descripción de las medidas de evaluación y gestión según se reflejan en el diseño del proyecto. Si se registra una ESA o ESEA, tome en cuenta que deben considerarse todos los posibles impactos y riesgos.
<p>PREGUNTA 1: ¿Cuáles son los posibles riesgos ambientales? Nota: Describa brevemente los posibles riesgos ambientales identificados en el Anexo 1 - Lista de identificación del riesgo de riesgos (ver la parte de las preguntas alternativas (Si).</p>	<p>PREGUNTA 3: ¿Cuál es el nivel de importancia de los posibles riesgos ambientales? Nota: Responda las preguntas 1 y 3 a continuación antes de pasar a la pregunta 2.</p>			<p>PREGUNTA 4: ¿Qué medidas de evaluación y gestión social y ambiental se han tomado y/o se requieren para abordar los posibles riesgos (para riesgos de importancia mediana a alta)?</p>

11.2 Medio ambiente:

Integración de los principios generales para fortalecer la sostenibilidad social y ambiental

PREGUNTA 1: ¿Cómo integra el proyecto los principios globales de manera tal de fortalecer la sostenibilidad ambiental?

"El PNIS está comprometido con la sostenibilidad socio ambiental a través de diseños participativos que respondan a las particularidades del contexto, transformando las condiciones de los territorios afectados por los cultivos ilícitos, consolidándose como elemento clave de la reforma rural integral"

Describe brevemente en el espacio a continuación la manera en que el proyecto incorpora la sostenibilidad ambiental

1. Al contribuir a la sustitución de cultivos ilícitos, al promover una agricultura sostenible ,resistente al cambio climático, al promover el comercio justo de los productos de la zona y al promover una alimentación sana con productos locales

Identificación y gestión de los riesgos ambientales

PREGUNTA 2:

¿Cuáles son los posibles riesgos ambientales?

Nota: Describa brevemente los posibles riesgos ambientales identificados en el Adjunto 1 – Lista de verificación del diagnóstico de riesgos (sobre la base de las respuestas afirmativas (Sí)).

PREGUNTA 3: ¿Cuál es el nivel de importancia de los posibles riesgos ambientales?

Nota: Responda las preguntas 4 y 5 a continuación antes de pasar a la pregunta 5

PREGUNTA 6: ¿Qué medidas de evaluación y gestión social y ambiental se han tomado y/o se requieren para abordar los posibles riesgos (para riesgos de importancia moderada a alta)?

<i>Descripción del riesgo</i>	<i>Impacto y probabilidad (1-5)</i>	<i>Importancia (baja, moderada, alta)</i>	<i>Comentarios</i>	<i>Descripción de las medidas de evaluación y gestión según se reflejan en el diseño del proyecto. Si se requiere una ESIA o SESA, tome en cuenta que deben considerar todos los posibles impactos y riesgos.</i>

Asociados a la construcción de las infraestructuras	I = Bajo P = Baja	Baja	Las infraestructuras son de carácter agrícola y utilizan materiales permitidos por las autoridades ambientales, muchos de ellos producidos localmente	Informar a las autoridades ambientales sobre los planes de construcción y seleccionar los lugares más adecuados para ello, así como los materiales	
Los talleres podrían impartir una formación contraria a los principios de conservación ambiental	I = Bajo P = Baja	Baja	Las formaciones de PASO Colombia se caracterizan por el enfoque de sostenibilidad social y ambiental de las actividades agrícolas	Incorporar temas de manejo ambiental y resiliencia frente al cambio climático	
Los procesos de comercialización podrían integrar la comercialización de productos peligrosos, protegidos por la ley o nocivos por el medio ambiente	I = Baja P = Baja	Baja	Los territorios producen y pueden comercializar bienes como maderas, flores y animales exóticos	Dentro de los principios orientadores de los vehículos de comercialización se encuentran temas de comercio justo y productos ambientalmente sostenibles y saludables	
Marque el recuadro correspondiente a continuación.					
<i>Riesgo bajo</i>				<input checked="" type="checkbox"/>	Comentarios
<i>Riesgo moderado</i>				<input type="checkbox"/>	
<i>Riesgo alto</i>				<input type="checkbox"/>	
Marque todos los que aplican.					
<i>1. Conservación de la biodiversidad y gestión de los recursos naturales</i>				<input checked="" type="checkbox"/>	Comentarios
<i>2. Mitigación y adaptación al cambio climático</i>				<input checked="" type="checkbox"/>	
<i>3. Patrimonio cultural</i>				<input type="checkbox"/>	
<i>4. Pueblos indígenas</i>				<input type="checkbox"/>	
<i>5. Prevención de la contaminación y uso eficiente de los recursos</i>				<input checked="" type="checkbox"/>	

12 Disposiciones para la gestión y la coordinación

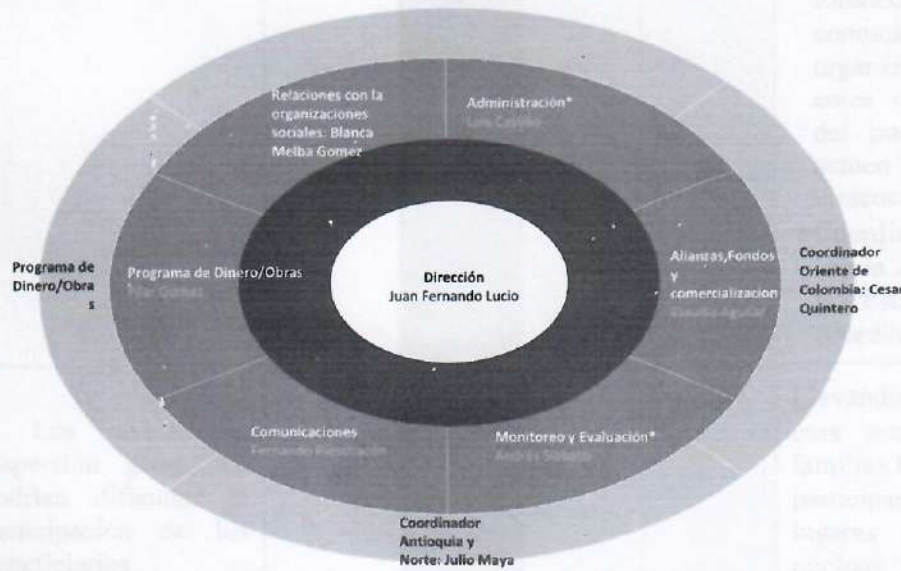

13 Seguimiento y presentación de informes
13.3 Matriz de Riesgos

Riesgo	Asociado al resultado o #	Clasificación			¿Cómo el riesgo puede ser mitigado?
		Impacto	probabilidad	Grado riesgo	
1. Los grupos armados podrían tomar represalias contra beneficiarios y operadores del programa					<ul style="list-style-type: none"> ● Operando con las redes de apoyo locales: Juntas de Acción Comunal, comunidades religiosas, autoridades locales. ● Realizando y siguiendo los análisis de seguridad de equipos especializados a fin de prevenir la ocurrencia de acciones violentas. ● Apoyando y vinculando a las comunidades con enlaces seguros como las casas de justicia, comisarias de familia, inspecciones de policía y autoridades tradicionales.

					<ul style="list-style-type: none"> ●Apoyando a través del fortalecimiento a las comunidades y sus organizaciones para que entes como la defensoría del pueblo y personerías actúen en relación con las violencias de género. ●Coordinación de seguridad con la Alta Consejería para la Estabilización: acción coordinada con el
2. Los niveles de dispersión geográfica podrían dificultar la participación de los beneficiarios					Llevando la logística hasta esas zonas para que las familias beneficiarias puedan participar. Enfocándose en lugares que concentran núcleos más grandes de beneficiarios
3. Los costos podrían aumentar debido al tipo de zona en la que se opera					<ul style="list-style-type: none"> ●Desarrollando un amplio mapeo de proveedores locales y externos incluyendo el transporte, con el fin tener acceso a precios competitivos. ●Identificando infraestructuras y programas que ya vienen siendo desarrolladas o planeadas por otros programas del Estado dentro del PNIS, la ART y otras, con el fin de hacer un uso racional de los recursos y evitar duplicidades.
4. Los beneficiarios podrían dejar de asistir al programa					La provisión de los recursos previstos están atados la participación en las actividades del plan los cuales son registrados electrónicamente a través de tarjetas de presencia
5. Que los procesos de formación no consideren prácticas y tecnologías					Asegurando que tanto los formadores como los pensumes de las formaciones incorporen temáticas de preparación y uso sostenible

ambientalmente sostenible					del suelo, aplicación de protocolos de resiliencia frente al cambio climático, etc.
6.Falta de coordinación institucional y la dispersión de esfuerzos					<p>Vincular el programa al actual mecanismo de acción integrada de la Alta Consejería para la Estabilización, lo cual implica coordinar acciones en el territorio con:</p> <ul style="list-style-type: none"> • ARN: Aprovechando los recursos que tiene la Agencia para la reincorporación comunitaria. • ART: Apoyar desde esta propuesta, en la medida de lo posible, la ejecución de los PDET en los municipios seleccionados. • PNIS: Coordinación con el PNIS, particularmente con la asistencia técnica y la ejecución de las fases de producción de comida, ciclo corto y ciclo largo. • Entes territoriales: Coordinación para identificar y realizar diálogos con juntas de acción comunal y otras redes locales.

13.4 Seguimiento:

- Desde el Programa PASO Colombia se cuenta con una dirección de monitoreo y evaluación y una dirección de información, las cuales tienen a cargo la recepción y seguimiento de los proyectos asociados al programa.
- Con una firma independiente se hará una evaluación del Programa PASO Colombia y una parte de ello, se puede utilizar para evaluar el proyecto, finalizando 2019.
- El grupo de evaluación planifica la estrategia de recaudo y procesamiento de la información cuantitativa y cualitativa para la alimentación de las principales matrices e indicadores de seguimiento y realiza los informes periódicos, que este caso están previstos cada dos meses que corresponden con el final de las intervenciones en los meses julio agosto y septiembre octubre.

<i>Tipo de actividad</i>	<i>Objetivo</i>	<i>Responsable</i>	<i>Periodicidad</i>	<i>Porcentaje presupuesto destinado</i>
Recaudo y procesamiento de la información	Planificar y operar la estrategia de recaudo y procesamiento de la información cuantitativa y cualitativa para la alimentación de las principales matrices e indicadores de seguimiento y realiza los informes periódicos	Andrés Siavatto	bimensual	1,47%

13.5 Evaluación:

PASO Colombia y su equipo de monitoreo y evaluación pondrán a disposición del Fondo multidonante la información requerida y el tiempo del personal del proyecto para que sus sistemas de auditoría puedan realizar la evaluación completa del proyecto, en el marco de los planes de trabajo y presupuestos efectivamente realizados.

13.6 Presentación de informes:

Se prevén dos informes parciales y uno final: el primero finalizando agosto, y el segundo octubre. El informe final estaría previsto para ser presentado en el mes de noviembre.